

**POLITEKNIK NEGERI SEMARANG**

**Program Studi: Sarjana Terapan Teknologi Rekayasa Komputer**



**PETUNJUK UNTUK CALON MAHASISWA  
REKOGNISI PEMBELAJARAN LAMPAU  
(RPL)**

**SEMARANG  
NOVEMBER 2024**

## **DAFTAR ISI**

1. PENDAHULUAN .....	1
2. TAHAPAN PELAKSANAAN RPL.....	2
3. PENGAKUAN HASIL ASESMEN .....	6
4. PERSYARATAN CALON MAHASISWA RPL.....	8
5. PENDAFTARAN KULIAH DAN BIAYA KULIAH .....	9
6. LAMPIRAN: Tahapan Proses RPL dan Menyelesaikan Kuliah di Perguruan Tinggi	10

## 1 PENDAHULUAN

Demi meningkatkan akses dan jaminan pendidikan tinggi, sebagaimana ditetapkan dalam UU Nomor 20 Tahun 2003 dan UU Nomor 12 Tahun 2012, Politeknik Negeri Semarang (Polines) berkomitmen memberikan peluang seluas-luasnya kepada masyarakat untuk mengejar pendidikan tinggi termasuk pengakuan terhadap pendidikan formal, non formal, informal, serta pengalaman kerja melalui fasilitas pembelajaran sepanjang hayat dan pemberian kesempatan untuk menyamakan kualifikasi tertentu. Rekognisi Pembelajaran Lampau (Recognition of Prior Learning atau RPL) telah diidentifikasi sebagai strategi yang tepat untuk memastikan bahwa individu tidak perlu memulai dari awal untuk mendapatkan pengakuan atas keterampilan berharga yang telah mereka miliki. Beberapa manfaat dari pengakuan RPL ini adalah:

1. Menyediakan cara yang efektif dan efisien dalam memanfaatkan ahli yang sudah ada di dunia usaha dan dunia industri.
2. Memungkinkan secara cepat melakukan pelacakan kompetensi karyawan di dunia usaha dan dunia industri.
3. Memungkinkan untuk mengidentifikasi kesenjangan keterampilan di dunia pendidikan dan dunia industri, sebagai dasar yang kuat dalam analisis kebutuhan pelatihan dan perencanaan karir.
4. Menumbuhkan budaya belajar dan motivasi untuk melakukan pendidikan dan pelatihan berkelanjutan.
5. Menerapkan sistem belajar sepanjang hayat melalui pengakuan SKS mata kuliah D3 dari pendidikan formal (vokasi dan akademik), pendidikan non formal (pengakuan sertifikasi) dan pengalaman kerja melalui pemenuhan capaian pembelajaran.

Untuk melakukan studi lanjut pada pendidikan formal atau menyetarakan capaian pembelajaran pada kualifikasi tertentu, Politeknik Negeri Semarang menggunakan berbagai dokumen antara lain ijazah, sertifikasi kompetensi, sertifikasi profesi dan daftar riwayat hidup. Pengakuan terhadap pendidikan formal (vokasi dan akademik), sertifikasi dan pengalaman kerja ke dalam SKS mata kuliah Program Sarjana Terapan Teknologi Rekayasa Komputer mengacu kepada payung hukum sebagai berikut :

1. Undang-undang Nomor 12 Tahun 2012 tentang Pendidikan Tinggi Pasal 42 menyatakan bahwa ijazah diberikan kepada lulusan pendidikan akademik dan pendidikan vokasi sebagai pengakuan terhadap prestasi belajar dan / atau penyelesaian suatu program studi terakreditasi yang diselenggarakan oleh perguruan tinggi.
2. Undang-undang Nomor 12 Tahun 2012 tentang Pendidikan Tinggi Pasal 44 menyebutkan bahwa sertifikat kompetensi merupakan pengakuan kompetensi atas prestasi lulusan yang sesuai dengan keahlian dalam cabang ilmunya dan/atau memiliki prestasi di luar program studinya, yang diterbitkan oleh Perguruan Tinggi bekerja sama dengan organisasi profesi, lembaga pelatihan, atau lembaga sertifikasi yang terakreditasi kepada lulusan yang lulus uji kompetensi.
3. Peraturan Presiden (Perpres) Nomor 8 Tahun 2012 tentang Kerangka Kualifikasi Nasional Indonesia (KKNI), mengatur tentang capaian pembelajaran formal, nonformal, informal, dan atau pengalaman bekerja dapat digunakan untuk melanjutkan pendidikan formal sampai memperoleh ijazah, atau dokumen-dokumen tersebut dijadikan sebagai bukti untuk melakukan proses penyetaraan kualifikasi tertentu.
4. Permendikbud Nomor 3 Tahun 2020 tentang Standar Nasional Pendidikan Tinggi Pasal 15 dan 18 terkait hak belajar di luar Program Studi selama 3 semester dengan penyetaraan maksimal 20 SKS per semester. Program ini yang disebut

dengan Merdeka Belajar Kampus Merdeka (MBKM) Peraturan Menteri Pendidikan Kebudayaan Riset dan Teknologi Nomor 41 Tahun 2021 tentang Rekognisi Pembelajaran Lampau

5. Keputusan Direktur Jenderal Pendidikan Tinggi, Riset dan Teknologi, Kementerian Pendidikan Kebudayaan Riset dan Teknologi Nomor 162/E/KPT/2022 tentang Petunjuk Teknis Rekognisi Pembelajaran Lampau pada Perguruan Tinggi yang Menyelenggarakan Pendidikan Akademik.

Pada dokumen petunjuk ini tercantum jenjang kualifikasi program studi penyelenggara Pendidikan Akademik Jalur RPL, Capaian Pembelajaran Lulusan (CPL) dan daftar mata kuliah yang harus ditempuh untuk menyelesaikan pendidikan pada program studi yang dipilih oleh calon mahasiswa.

Calon mahasiswa dapat memilih mata kuliah yang diajukan untuk RPL sesuai dengan kompetensi (Capaian Pembelajaran Mata Kuliah) yang menurut calon mahasiswa telah diperoleh dari pembelajaran secara nonformal, informal atau pengalaman kerja, atau dari pembelajaran formal yang pernah diikuti ketika mengikuti kuliah di Perguruan Tinggi sebelumnya. Berikut ini (Tabel 1) tercantum Daftar Mata Kuliah yang dapat dipilih (beri tanda v pada kolom RPL).

Pada saat mendaftar dan mengajukan aplikasi, calon mahasiswa diminta untuk mencantumkan daftar Mata Kuliah yang saudara pilih dan mengisi Formulir Evaluasi Diri untuk masing-masing Mata Kuliah yang diajukan disertai dengan Bukti yang mendukung klaim Capaian Pembelajaran Mata Kuliah tersebut. (Jenis Bukti yang dapat disertakan dapat dipilih dari daftar jenis bukti yang disediakan pada Formulir Evaluasi Diri)

Tabel 1: Daftar Mata Kuliah Program Studi Sarjana Terapan Teknologi Rekayasa Komputer Jurusan Teknik Elektro Politeknik Negeri Semarang

NO.	KODE MATA KULIAH	NAMA MATA KULIAH	sks	RPL	TIDAK	FORMULIR EVALUASI DIRI (FED-NOMOR)
1.	432-248-101	Etika Profesi & K3	1	√		F03
2.	432-248-102	Matematika Diskrit	1	√		F03
3.	432-248-103	Pengantar Teknologi Informasi	1	√		F03
4.	432-248-104	Arsitektur dan Organisasi Komputer	3	√		F03
5.	432-248-105	Sistem Operasi	3	√		F03
6.	432-248-106	Algoritma dan Pemrograman	3	√		F03
7.	432-248-107	Sistem Basis Data I	3	√		F03
8.	432-248-108	Desain Grafis dan Multimedia	3	√		F03
9.	432-248-109	Bahasa Indonesia	2	√		F03
10.	432-248-201	Kewarganegaraan	2	√		F03
11.	432-248-202	Bahasa Inggris I	1	√		F03
12.	432-248-203	Statistika	2	√		F03
13.	432-248-204	Jaringan Komputer I	3	√		F03
14.	432-248-205	Sistem Basis Data II	3	√		F03
15.	432-248-206	Pemrograman Berorientasi Objek	3	√		F03
16.	432-248-207	Kecerdasan Buatan	3	√		F03
17.	432-248-208	Teknik Digital dan Sistem Tertanam	3	√		F03
18.	432-248-301	Pendidikan Agama	2	√		F03
19.	432-248-302	Bahasa Inggris II	1	√		F03

20.	432-248-304	Pemrograman Web	3	√		F03
21.	432-248-306	Desain UI/UX	3	√		F03
22.	432-248-307	Sinyal dan Sistem Kontrol Elektronik	3	√		F03
23.	432-248-401	Pancasila	2	√		F03
24.	432-248-402	Technopreneurship	2	√		F03
25.	432-248-403	Rekayasa Perangkat Lunak	3	√		F03
26.	432-248-601	Topik Khusus Rekayasa Komputer	12	√		F03
27.	432-248-701	Magang	20	√		F03
28.	432-248-303	Jaringan Komputer II	3	√		F03
29.	432-248-305	Interoperabilitas	3		√	
30.	432-248-308	Pengolahan Citra	3		√	
31.	432-248-404	Internet of Things	3		√	
32.	432-248-405	Sistem Enterprise	3	√		F03
33.	432-248-406	Pemrograman Perangkat Bergerak	3	√		F03
34.	432-248-407	Komputasi Awan	3		√	
35.	432-248-408	Keamanan Siber	3		√	
36.	432-248-501	Otomasi Industri	3		√	
37.	432-248-502	Data Besar	3		√	
38.	432-248-503	Pembelajaran Mesin	3		√	
39.	432-248-504	Uji Kualitas Produk IT	2		√	
40.	432-248-505	Simulasi Robotika	3		√	
41.	432-248-506	Data Mining	3	√		F03
42.	432-248-507	Komputasi Awan Lanjut	3		√	
43.	432-248-508	Bisnis Digital & Ekonomi Kreatif	1		√	
44.	432-248-602	Kerja Proyek	8		√	
45.	432-248-801	Skripsi	6		√	
46.	432-248-802	Metodologi Penelitian	2		√	

### 1.1. Tahapan Pendaftaran

Tahapan calon mahasiswa melakukan pendaftaran mengikut SOP sebagai berikut :

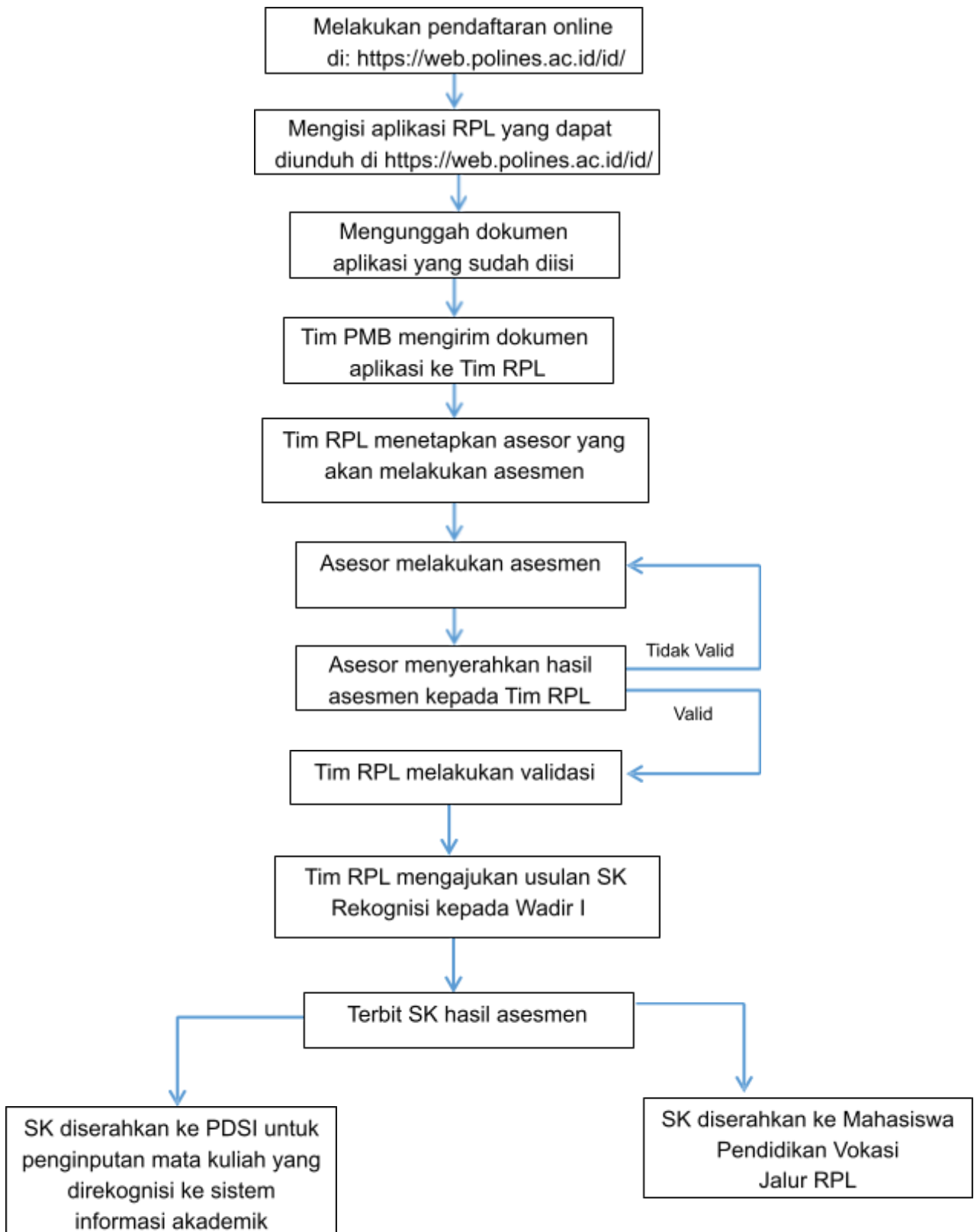

Gambar 1. Langkah Pendaftaran Calon Mahasiswa Jalur RPL

Langkah-langkah pada Gambar 1 dikelompokkan menjadi 4 tahap sebagai berikut :

1. **Tahap pendaftaran** : Calon mahasiswa menghubungi Tim RPL Polines : langkah ini dilakukan sebelum calon mahasiswa melakukan pendaftaran secara *online* jika ingin mengetahui detail mengenai program pendidikan vokasi jalur RPL yang belum diperoleh informasinya dari *flyer* atau media promosi lainnya. Setelah calon mahasiswa memperoleh informasi lengkap mengenai pendidikan Vokasi jalur RPL, calon mahasiswa dapat melakukan pendaftaran secara online melalui <https://web.polines.ac.id/>. Calon mahasiswa harus mengunduh form-form aplikasi yang harus diisi untuk persiapan asesmen.
2. **Tahap mengisi aplikasi RPL** : setelah mahasiswa mengunduh form-form aplikasi, kemudian lakukan pengisian dilengkapi dengan portofolio yang diminta. Tahapan ini dilanjutkan dengan menggunggah kembali form-form aplikasi yang sudah diisi.
3. **Tahap penilaian / asesmen oleh asesor** : Tim RPL mengirim form-form aplikasi yang sudah diisi calon mahasiswa kepada asesor yang sudah di SK kan, yang dilanjutkan dengan proses penilaian yang dilakukan oleh asesor. Asesor harus melakukan asesmen sesuai dengan batas waktu yang sudah ditentukan oleh Tim RPL.
4. **Tahap keputusan hasil asesmen RPL** : Setelah asesor melakukan asesmen, maka asesor harus menyerahkan hasil asesmen kepada Tim RPL. Selanjutnya Tim RPL melakukan validasi apakah hasil asesmen sudah valid sesuai standar yang sudah ditentukan atau belum valid. Jika belum/tidak valid maka hasil asesmen dikembalikan kepada asesor untuk dilakukan asesmen kembali. Sedangkan jika sudah valid maka langkah berikutnya adalah pengusulan pembuatan SK hasil asesmen oleh Tim RPL kepada Wakil Rektor bidang Akademik, Penelitian dan Kemahasiswaan. SK Rektor yang sudah terbit kemudian dikirim ke mahasiswa untuk diketahui dan digunakan seperlunya serta diserahkan juga ke PDSI (Pusat Data dan Sistem Informasi) untuk dilakukan penginputan mata kuliah yang sudah valid direkognisi ke sistem informasi akademik.

## 1.2. Pengakuan Hasil Asesmen

Pengakuan hasil asesmen adalah berupa **perolehan sks** dari beberapa mata kuliah sesuai hasil asesmen (untuk rekognisi Capaian Pembelajaran dari pendidikan nonformal, informal atau pengalaman kerja ke pendidikan formal) dan/atau **transfer sks** (untuk rekognisi Capaian Pembelajaran dari pendidikan formal sebelumnya yang telah diikuti pada jenjang pendidikan Tinggi). Jumlah Mata Kuliah dan jumlah sks yang direkognisi merupakan gabungan dari hasil asesmen Transfer sks dan Perolehan sks. Adapun skema pengakuan hasil asesmen ditunjukkan pada Gambar 2 :

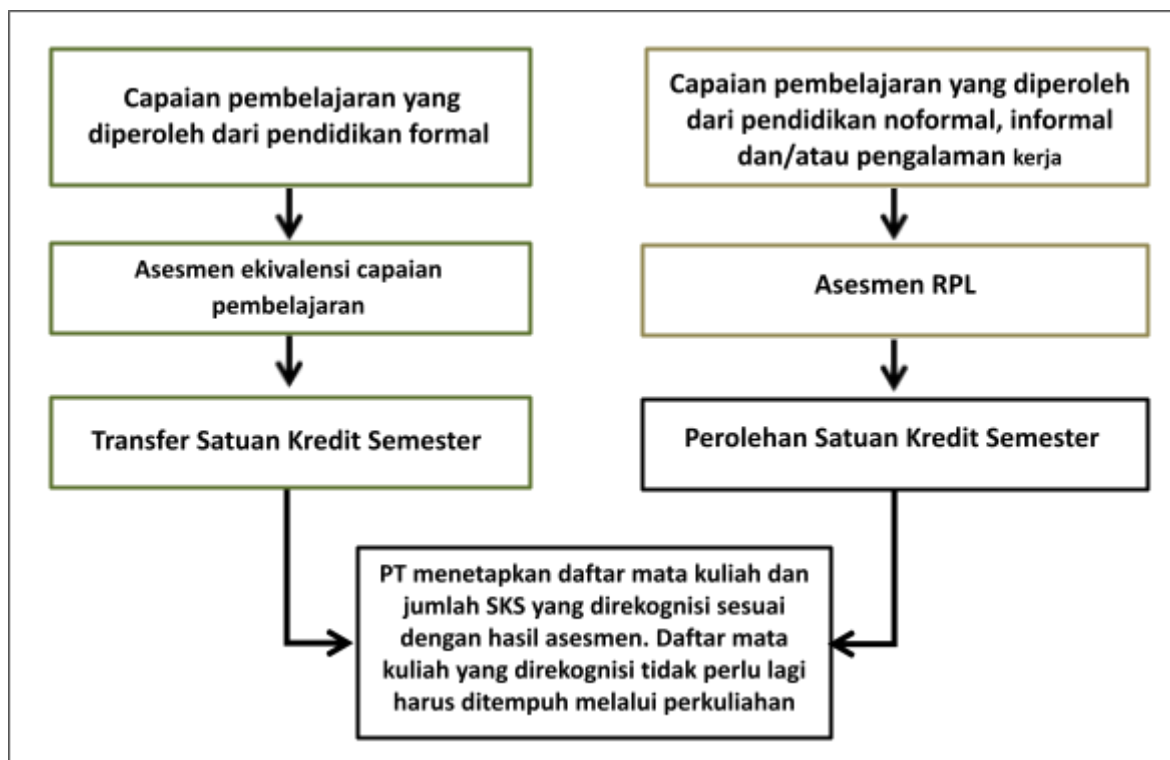

Gambar 2: Skema rekognisi capaian pembelajaran

### 1.3. Persyaratan Calon Mahasiswa

Untuk menjadi mahasiswa Program studi Sarjana Terapan Teknik mesin Produksi dan Perawatan Jalur RPL, maka calon mahasiswa harus memenuhi persyaratan sebagai berikut :

1. Minimal lulusan jenjang Diploma atau Sarjana tetapi tidak tamat.
2. Berpengalaman kerja (minimal 2 tahun) yang relevan dengan Capaian Pembelajaran (CP) program studi yang menunjukkan penguasaan CP/kompetensi secara parsial atau secara keseluruhan pada program studi yang dituju.
3. Memiliki sertifikat kompetensi / profesi yang relevan dengan CP program studi yang dipilih
4. Wajib mempersiapkan dan menyediakan berkas-berkas portofolio yang diperlukan untuk proses asesmen

### 1.4. Pendaftaran dan Biaya Kuliah

Setelah selesai mengikuti proses asesmen dan disepakati hasilnya oleh calon mahasiswa, maka tahap selanjutnya mengikuti perkuliahan mata kuliah sisa yang belum direkognisi serta melakukan pembayaran sesuai dengan tarif yang berlaku di Politeknik Negeri Semarang. Secara lengkap diagram tahapan proses RPL pada Program studi Sarjana Terapan Teknologi Rekayasa Komputer Jurusan Teknik Mesin Politeknik Negeri Semarang, seperti ditunjukkan pada Gambar 3 berikut :



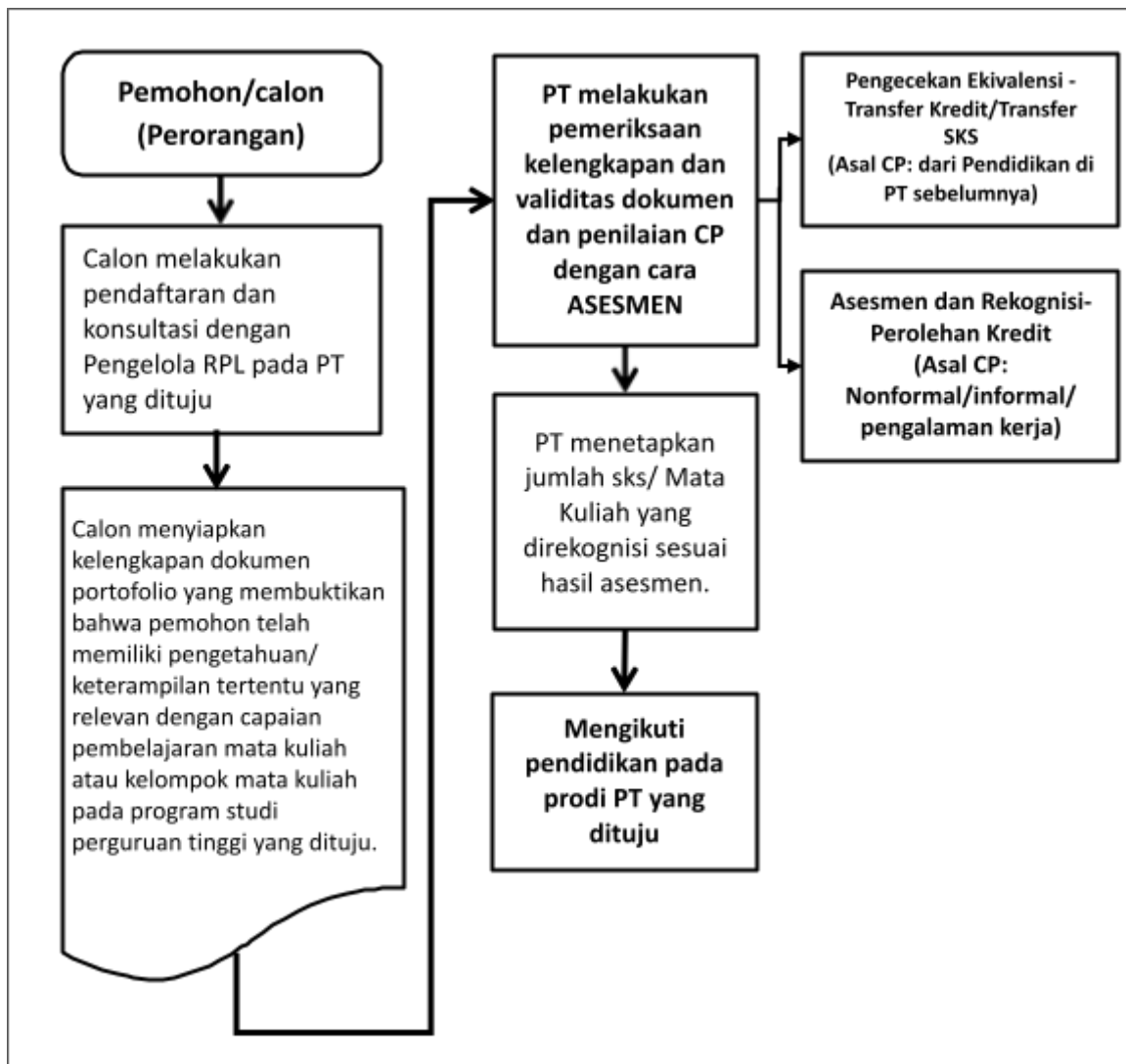

Gambar 3. Alur Lengkap Pelaksanaan Pendidikan di Program studi Sarjana Terapan Teknologi Rekayasa Komputer Jalur RPL di Jurusan Teknik elektro, Politeknik Negeri Semarang